臺灣新民 夕刊 五月八日
（二版）（明治卅一年五月九日第三種郵便物認可）昭和十四年五月九日（火曜日）臺灣日日新報社 第一萬四千六十號 （一）
編輯兼發行人 佐々木 舜一
臺北市表町四丁目卅五番地 發行所 臺灣日日新報社
夕刊定價一部一錢
基隆市旭町一丁目 基隆支局（電話七八五番） 臺中市錦町 臺中支局（電話一〇七番）
臺南市開山町 臺南支局（電話貳〇七番） 花蓮港街入船町 花蓮港支局
大阪市西區靱本町一丁目 大阪支局（大阪ビルヂング內） 東京市麹町區有樂町二丁目 東京支局（帝國ホテル內）

政治軍事協定を 獨伊兩國が締結

伊政府から正式發表

【ローマ七日發同盟】リッベントロップ、チアノ獨伊兩外相の會談は七日終了したが、イタリー政府は同日公式コミュニケを以て獨伊兩國間に政治、軍事協定が締結されることとなつた旨次の如く發表した
獨伊兩國は獨伊樞軸の連繫關係を最終的に決定するため政治、軍事協定を締結することを決定した

【ベルリン七日發同盟】デイ・エヌ・ビー通信社は七日獨伊政治、軍事協定が成立した旨次の如く發表した
リッベントロップ獨外相並にチアノ外相は七日コモにおいて獨伊政治軍事協定に調印を了した

會談を全く終る

【コモ七日發同盟】チアノ、リッベントロップ伊獨兩外相は七日コモにおいて獨伊政治、軍事協定が成立した旨次の如く發表した
外相は七日午前十時自動車を連ねてミラノを出發、コモ・チエルノビーオ山麓ビラデステに赴き訪問の風光を賞でた、十一時から第二次會談を開始し二時間に亙り協議を續け午後一時終了した、コモの國境外相會談はこを以て全部終了した

コムミユニケを發表

【ミラノ七日發同盟】獨伊會談終了後、獨伊兩國の政治、軍事協定の締結に關し七日午後ミラノにおいて左の如きコムミユニケが發表された
リッベントロップ獨外相、チアノ伊外相は五日六日、七日の兩日に亙りミラノで會談を行つたが、歐洲の一般情勢を檢討した結果、獨伊兩國政府は再びこゝに意見一致していることを確認した、兩外相は更に獨伊樞軸の連繫關係を政治、軍事協定に依り決定するに決した、獨伊兩國はこの協定に依り歐洲平和の確保に有效なる貢獻をなさんとする意圖を有するものである

京漢線西方戰線五日の戰果

【漢口七日發同盟】京漢線西方戰線に於ける五日の南北兩方面の敵に對しての總攻擊において我軍の進擊した地點は左の如し
敵遺棄死體五九〇、捕虜二二、鹵獲小銃二八二、手榴彈四七三

敵二萬は殲滅の悲運

空陸呼應〇〇山高地を占領

【漢口七日發同盟】六日朝京漢線西方戰線北方正面の敵殘敵〇〇高地線を占領した我が寺岡、山崎、鈴木、深山、松枝各部隊は北方に向つて敗敵を驅追しつゝ同日海春一帶二十粁進擊したが、更に月明を利して夜間進擊を續行、七日朝各部隊一齊に敵に對し總攻擊を開始するといふ合理的な作戰計畫の下に、先づ空軍は敵の集結地點に對し猛爆を加へ、地上軍は敵の退路を遮斷するの態勢を採つた、我軍の進擊に對し敵は頑强に抵抗したが、我軍の猛攻に遂に敵は潰走を開始し、我軍は敵を追撃しつゝ七日午後〇〇山（海河市西北二十粁）に突入占領を加へ、午前九時頃迄に約二千の敵を屠つて同高地を完全に占領した、右戰鬪に於ける我軍の損害は左の如し
戰死將校一、下士官兵一〇、戰傷將校一、下士官兵三〇

蔣介石成都へ

四川軍將領と會談

【漢口七日發同盟】京漢線西方戰線に於ける我が加勢、雷甲、金田、間宮、吉川、勝谷の各部隊は七日拂曉攻擊を開始以來連日連夜敵陣地に對し猛攻を加へ、敵の頑强なる抵抗を排除しつゝ進擊を續けたが、五、六、七の三日間に於ける我軍の敵に與へた損害は左の如し
敵遺棄死體七一四、鹵獲小銃一五八、同擲彈一万二千五百、手榴彈五五

洪、西兩國に參加を要請か

獨伊兩國軍事同盟へ

【ベルリン七日發同盟】獨伊兩外相の會談は五日をもつて終了したが右同次の如き說明を發表されてゐる
一、英佛國側の獨伊包圍政策は欲洲平和への挑戰である故、獨伊兩國の力に依つてこれを打破する
二、中歐バルカン諸國と獨伊兩國の利害を結合する獨伊兩國の包圍政策を實力をもつて突破せんとする獨伊兩國の斷乎たる決意を表明すると共にこれが獨伊兩國の侵略的意圖に依つてなされるものである、それは獨伊兩國はこれに協同する第三國に對しても同樣である
三、獨伊兩國は英佛兩國の干渉は意味なきものとして斷乎排除する
四、獨伊兩國は英佛兩國の包圍政策を實力をもつて突破せんとする獨伊兩國の斷乎たる決意を表明すると共にこれが獨伊兩國の侵略的意圖に依つてなされるものである、それは獨伊兩國はこれに協同する第三國に對しても同樣である
五、獨伊兩國は英佛兩國の干渉は意味なきものとして斷乎排除する
六、獨伊兩國は英佛兩國の干渉は意味なきものとして斷乎排除する

波蘭問題解決策

リ獨外相の意嚮

【ベルリン七日發同盟】獨伊兩外相會談において最後的決定を見た獨伊對英佛政策は英佛兩國の包圍政策を實力をもつて突破せんとする獨伊兩國の斷乎たる決意を表明すると共にこれが獨伊兩國の侵略的意圖に依つてなされるものである、それは獨伊兩國はこれに協同する第三國に對しても同樣である
【ロンドン七日發同盟】獨伊軍事協定締結成るの報は七日遲早くロンドンに傳へられ英國側に衝動を與へ、政府方面ではこれに依つて獨伊提携は益々鞏固となり歐洲に大動亂が勃發する際イタリーを合理的に考慮して獨伊兩國側に協同するものと觀測されてゐる
【ワシントン七日發同盟】獨伊軍事協定締結の報は七日遲早くワシントンに傳へられ英國側に衝動を與へ、政府方面ではこれに依つて獨伊提携は益々鞏固となり歐洲に大動亂が勃發する際イタリーを合理的に考慮して獨伊兩國側に協同するものと觀測されてゐる

朝野に衝動

軍事協定と英國

中立をしめる國々は未だなれたる大の如く語つた
獨伊間に軍事協定が成立し獨伊の勢力關係に決定的變化はあるまいが、殊に獨伊提携が一層緊密になつたことは否めない、

蔣介石成都へ

四川軍將領と會談

【漢口七日發同盟】京漢線西方戰線に於ける我が加勢、雷甲、金田、間宮、吉川、勝谷の各部隊は七日拂曉攻擊を開始以來連日連夜敵陣地に對し猛攻を加へ、敵の頑强なる抵抗を排除しつゝ進擊を續けたが、五、六、七の三日間に於ける我軍の敵に與へた損害は左の如し
敵遺棄死體七一四、鹵獲小銃一五八、同擲彈一万二千五百、手榴彈五五

敵二萬は殲滅の悲運

空陸呼應〇〇山高地を占領

【漢口七日發同盟】六日朝京漢線西方戰線北方正面の敵殘敵〇〇高地線を占領した我が寺岡、山崎、鈴木、深山、松枝各部隊は北方に向つて敗敵を驅追しつゝ同日海春一帶二十粁進擊したが、更に月明を利して夜間進擊を續行、七日朝各部隊一齊に敵に對し總攻擊を開始するといふ合理的な作戰計畫の下に、先づ空軍は敵の集結地點に對し猛爆を加へ、地上軍は敵の退路を遮斷するの態勢を採つた、我軍の進擊に對し敵は頑强に抵抗したが、我軍の猛攻に遂に敵は潰走を開始し、我軍は敵を追撃しつゝ七日午後〇〇山（海河市西北二十粁）に突入占領を加へ、午前九時頃迄に約二千の敵を屠つて同高地を完全に占領した、右戰鬪に於ける我軍の損害は左の如し
戰死將校一、下士官兵一〇、戰傷將校一、下士官兵三〇

蔣介石成都へ

四川軍將領と會談

【漢口七日發同盟】京漢線西方戰線に於ける我が加勢、雷甲、金田、間宮、吉川、勝谷の各部隊は七日拂曉攻擊を開始以來連日連夜敵陣地に對し猛攻を加へ、敵の頑强なる抵抗を排除しつゝ進擊を續けたが、五、六、七の三日間に於ける我軍の敵に與へた損害は左の如し
敵遺棄死體七一四、鹵獲小銃一五八、同擲彈一万二千五百、手榴彈五五

波蘭問題解決策

リ獨外相の意嚮

【ベルリン七日發同盟】獨伊兩外相會談において最後的決定を見た獨伊對英佛政策は英佛兩國の包圍政策を實力をもつて突破せんとする獨伊兩國の斷乎たる決意を表明すると共にこれが獨伊兩國の侵略的意圖に依つてなされるものである、それは獨伊兩國はこれに協同する第三國に對しても同樣である
【ロンドン七日發同盟】獨伊軍事協定締結成るの報は七日遲早くロンドンに傳へられ英國側に衝動を與へ、政府方面ではこれに依つて獨伊提携は益々鞏固となり歐洲に大動亂が勃發する際イタリーを合理的に考慮して獨伊兩國側に協同するものと觀測されてゐる

朝野に衝動

軍事協定と英國

中立をしめる國々は未だなれたると大の如く語つた
獨伊間に軍事協定が成立し獨伊の勢力關係に決定的變化はあるまいが、殊に獨伊提携が一層緊密になつたことは否めない、

洪、西兩國に參加を要請か

獨伊兩國軍事同盟へ

【ベルリン七日發同盟】獨伊兩外相會談において最後的決定を見た獨伊對英佛政策は英佛兩國の包圍政策を實力をもつて突破せんとする獨伊兩國の斷乎たる決意を表明すると共にこれが獨伊兩國の侵略的意圖に依つてなされるものである、それは獨伊兩國はこれに協同する第三國に對しても同樣である
【ロンドン七日發同盟】獨伊軍事協定締結成るの報は七日遲早くロンドンに傳へられ英國側に衝動を與へ、政府方面ではこれに依つて獨伊提携は益々鞏固となり歐洲に大動亂が勃發する際イタリーを合理的に考慮して獨伊兩國側に協同するものと觀測されてゐる

朝野に衝動

軍事協定と英國

中立をしめる國々は未だなれたると大の如く語つた
獨伊間に軍事協定が成立し獨伊の勢力關係に決定的變化はあるまいが、殊に獨伊提携が一層緊密になつたことは否めない、

蔣介石成都へ

四川軍將領と會談

【漢口七日發同盟】京漢線西方戰線に於ける我が加勢、雷甲、金田、間宮、吉川、勝谷の各部隊は七日拂曉攻擊を開始以來連日連夜敵陣地に對し猛攻を加へ、敵の頑强なる抵抗を排除しつゝ進擊を續けたが、五、六、七の三日間に於ける我軍の敵に與へた損害は左の如し
敵遺棄死體七一四、鹵獲小銃一五八、同擲彈一万二千五百、手榴彈五五

波蘭問題解決策

リ獨外相の意嚮

南支の空高く鯉幟

祖國の端午節句を思ひ出す勇士達は手製の二丈餘の大鯉幟りを押立て南國の空氣を腹一杯に吸込ませ乍ら支那の兒童等と戯れてゐるのも日支親善の雄大な姿である（寫眞は中山公園にて）天野部隊の兵士と兒童達

國威の宣揚と共に 日本語を世界へ

一學徒の研究で簡易修得書 世界第三位語を狙ふ

【東京八日發本社特電】今事変以來我が國民の關心と共に日本語の海外進出は眞に驚くべきものがありこれと共に日本語の研究テキスト及び教科書海外版もまた盛んに各國で編纂されてゐるが何しろ日本語はその國中最も難解とされてゐるので語學が折れる傾嫌だがこの傾向を安易にするため世界各國の教育に十條項の日本語教科書を今後理想的に改編して日本語の世界進出に貢献しようとしてゐる興味ある學徒がある

興亞の人柱

石本部隊負傷の戰死者が八日原隊から發表された、其の氏名は次の通りである

歩一坂口榮藏（廣島）▽同一原忠義（廣島）▽同一木實（廣島）▽同一國司清（廣島）▽同一木實（廣島）▽同一國司清（廣島）▽同一木實（廣島）

蔣さんこの頃陰鬱

建國、軍需公債の應募者なし 民心の離反日に募る

【基隆特電】八日午前九時基隆に入港した御用船基隆丸の第一期二億元の公募に着手したが第一期二億元の公募に着手したが路の點檢實施を興奮めた一般民衆は最早やその声に踊らず、一ケ月を過ぎたる今日尚募集が少い狀態で從つて第一期二億元の公募は絶望視され、又六月一日に發行する豫定の建設公債六億元も到底

【廣東七日發同盟】最近香港の支那紙が支那内には既に白黒山を占領し廣東市内には暴動が發生し居留民は退避して安全地帶に集結したとデマを飛ばし、一方廣東市内に不逞分子多數潛入して暗躍してゐるとの流言蜚語もあるので、わが軍當局はこれ等流言の根據を粉碎すべく、六日午前十時より午後一時までの間市内の大通路を行つたが、その結果不逞の徒は殆んどなくこれによつて廣東市内の治安は完全に確立してゐることが實證された

廣東の治安全し

支那紙のデマ粉砕さる

絶やせ結核 固めよ銃後

健康週間最後の行事

健康週間最終日の結核豫防日に當り台北市役所ではこの日廣東結核のため八日午後一時より市公會堂にて結核豫防講演會を上演、又南門國民學校では同日午前十時より管内校長會議を實施し市役所と協力の下に「撲滅せよ結核固めよ銃後」なる宣傳スライドを製作、同日

高桂滋は重傷 陳團長卽死

我が陸鷲の爆撃戰果

【太原七日發同盟】去る四月十二日我が陸鷲山西部戰線上垣曲附近の黄河渡河点を爆撃多大の戰果を收めたが、その後太原に進した偵報に依ればこの爆撃に依つて第八十四師長高桂滋は重傷を負ひ又白狼口附近より黄河渡河中の第十師五十八團の一團營附七百は殆ど壞死し、五十八團長卿華も卽死したこと判明した

職業能力の申告

本島でも六月一日から

總動員法第二十一條に依る國民職業能力申告令は遂く府令公布を以て本島に於てもいよ〳〵六月一日から實施される事となり、台北市ではこれが實施に關し第一線に當る各區長を招き、區の役割、實施方法等を協議したが、申告令實施に當つては單に申告を義務づけるだけでは徹底的なる調査を遂行し得ないので、追加條項を設けて申告を怠つた者に對しては一定の金額以下の罰金に處し、又虚偽の申告をなした者に對しては一年以下の懲役又は三千圓以下の罰金に處する事となつてゐる、尚本令公布後に於ける職業紹介は總て國民職業能力申告令に基いて行はれる事になつてゐる

特別開通電話は 九月に開通

機材の延着で遅れる

本年度の特別開通電話は十日をもつて申請の受付を締切り、七月頃には開通の運びに至るものと推想されてゐたが、受信機その他機材が大半七月には手に入ることになつてゐるのに拘はらず五年以上を經過せざるものはいづれも申告を要する點である

混沌こ憂鬱の街

廣東からの避難民右往左往

本月を通ずる作用は大體廣東のデマ發生當時の動搖に乘ずる時間だけ、日本の態度に變化を少くさせたいふことと、一日自身の混亂さに對する恐怖さつたけのものである、米國は廣東の場合これに引き換へるのを恐れ、かつ南米大陸中に多數の在留米國人と最後を遂げるものが出るのを恐れてゐる、その實際たる、しかし當地の英人その他の態度に於ては之を見て着々の防衛が固まつたかの如く錯覚を與へてゐる米國人に於ては之を見て着々の防衛が固まつたかの如く錯覚を與へてゐるが、米國人の態度

愛育精神の發露

幼稚園は何をする所か

お母さまへ贈る知識

最近幼稚園へ子供を入れる家庭が多くなつたので、從つて、保育料の廉い大衆的の幼稚園が所々に設けられる樣になり、農村では季節的託兒所が新興、恒久的施設となる樣になつたことは誠に悦ばしいことで、是こそ子供の樂園と云はれる我國の愛育精神の現れであるといふべきであります。ところが、家庭では一體に幼稚園が何をするところか知らぬ者が多く、青少年の教育と同一に思つたり、誤解したりする人が尠くないので幼稚園はどういふ風に子供を教育してゐるところかを申しあげて世のお母樣方への御參考としてみませう。

第一　○　幼稚園教育は何を目的にして居るかと云ふと「子供を伸々と伸ばし育てる」こと、是が幼稚園教育の最後の目的であります。從つて學校教育の樣に、知識を授けることは第二目的として居りません、それも手細工を教へても、唱歌を教へて決して覺えさせることも最後の目的とはして居りません。唯、是等の材料を會得することに因つて、伸び行く子供の活動に內容を與へて、子供の生活に滿足を得させ、次の活動發展に一層の興味を伸展せしめる爲めの仕事なのであります、ですから「今日幼稚園で何を敎へて來たの」と子供に聞くことは、當を得てないので「今日は、どんな面白いことをして來ましたか」と聞くことが緊要なのです、又も一寸書けぬといつて月謝を返して呉れと言ふ樣な人があるならばとんだ間違ひです。

第二　○　幼稚園の目的の第二は「幼兒の多方の興味を發揮せしめる」事であります、人間の本能は多樣多樣であります、此を總て多樣の本能を十分に發展せしめなければ等常の人間とはなれません、而して此多種多樣の興味を發揮する方法は、子供の自己活動を發展せしめるに越したことはないのです、この意味から幼稚園では、なるべく多種多樣の「いたづら」の出來る樣に設備して幼兒の遊戲欲、求知欲を發揮せしめやう、之を何とかして創作欲に迄發展進轉せしめ樣と苦心して居る次第であります幼兒の興味性を助長し、能動性を培ふものは、この遊戲的活動に俟たねばならぬものです、それで幼稚園では子供の「いたづら」を奬勵し、手仕事を敎へてゐるのですから家庭に於ても、以上大體ですが、幼稚園の方針を理解して、子供の生活を多方面に亙る其生活內容を擴充することを心掛けて頂きたいものであります。

第三　○　目的と云ふのは「幼兒の社會性を發揮せしめる」事であります、人間は社會的動物であるといふ事は、今更申すまでもありませんが、我國民の七割以上が農民であるといふ事實を考へる時は必ず農村の子供らしさを失はせて彼らに子供を早熟にさせるに過ぎないものであります

第四　○　目的と云ふのは「幼兒の自然に對する興味を發揮せしめる」事であります、人間は自然の中に生れ自然の中に育つものであります、從つて自然に對する興味を發揮せしめることは最も大切なことであります、都會地の子供は、自然に觸れる機會が尠いので、自然に對する興味を發揮せしめる樣な施設をすることは最も必要であります。

第五　○　目的と云ふのは「幼兒の創作的興味を發揮せしめる」事であります、人間は總て創作的興味を有つて居ります、此興味を發揮せしめることは、人間の本能を滿足せしめることであります、從つて幼稚園では、此興味を發揮せしめる樣な施設をすることは最も必要であります。

第六　○　目的と云ふのは「幼兒の觀察的興味を發揮せしめる」事であります、人間は觀察的興味を有つて居ります、此興味を發揮せしめることは、人間の本能を滿足せしめることであります、從つて幼稚園では、此興味を發揮せしめる樣な施設をすることは最も必要であります。

第七　○　目的と云ふのは「幼兒の思考的興味を發揮せしめる」事であります、人間は思考的興味を有つて居ります、此興味を發揮せしめることは、人間の本能を滿足せしめることであります、從つて幼稚園では、此興味を發揮せしめる樣な施設をすることは最も必要であります。

第八　○　目的と云ふのは「幼兒の言語的興味を發揮せしめる」事であります、人間は言語的興味を有つて居ります、此興味を發揮せしめることは、人間の本能を滿足せしめることであります、從つて幼稚園では、此興味を發揮せしめる樣な施設をすることは最も必要であります。

第九　○　目的と云ふのは「幼兒の數量的興味を發揮せしめる」事であります、人間は數量的興味を有つて居ります、此興味を發揮せしめることは、人間の本能を滿足せしめることであります、從つて幼稚園では、此興味を發揮せしめる樣な施設をすることは最も必要であります。

第十　○　目的と云ふのは「幼兒の美的興味を發揮せしめる」事であります、人間は美的興味を有つて居ります、此興味を發揮せしめることは、人間の本能を滿足せしめることであります、從つて幼稚園では、此興味を發揮せしめる樣な施設をすることは最も必要であります。

第十一　○　目的と云ふのは「幼兒の音樂的興味を發揮せしめる」事であります、人間は音樂的興味を有つて居ります、此興味を發揮せしめることは、人間の本能を滿足せしめることであります、從つて幼稚園では、此興味を發揮せしめる樣な施設をすることは最も必要であります。

第十二　○　目的と云ふのは「幼兒の運動的興味を發揮せしめる」事であります、人間は運動的興味を有つて居ります、此興味を發揮せしめることは、人間の本能を滿足せしめることであります、從つて幼稚園では、此興味を發揮せしめる樣な施設をすることは最も必要であります。

第十三　○　目的と云ふのは「幼兒の社會的興味を發揮せしめる」事であります、人間は社會的興味を有つて居ります、此興味を發揮せしめることは、人間の本能を滿足せしめることであります、從つて幼稚園では、此興味を發揮せしめる樣な施設をすることは最も必要であります。

第十四　○　目的と云ふのは「幼兒の自然に對する興味を發揮せしめる」事であります、人間は自然の中に生れ自然の中に育つものであります、從つて自然に對する興味を發揮せしめることは最も必要であります。

第十五　○　目的と云ふのは「幼兒の觀察的興味を發揮せしめる」事であります、人間は觀察的興味を有つて居ります、此興味を發揮せしめることは、人間の本能を滿足せしめることであります、從つて幼稚園では、此興味を發揮せしめる樣な施設をすることは最も必要であります。

第十六　○　目的と云ふのは「幼兒の思考的興味を發揮せしめる」事であります、人間は思考的興味を有つて居ります、此興味を發揮せしめることは、人間の本能を滿足せしめることであります、從つて幼稚園では、此興味を發揮せしめる樣な施設をすることは最も必要であります。

第十七　○　目的と云ふのは「幼兒の言語的興味を發揮せしめる」事であります、人間は言語的興味を有つて居ります、此興味を發揮せしめることは、人間の本能を滿足せしめることであります、從つて幼稚園では、此興味を發揮せしめる樣な施設をすることは最も必要であります。

第十八　○　目的と云ふのは「幼兒の數量的興味を發揮せしめる」事であります、人間は數量的興味を有つて居ります、此興味を發揮せしめることは、人間の本能を滿足せしめることであります、從つて幼稚園では、此興味を發揮せしめる樣な施設をすることは最も必要であります。

第十九　○　目的と云ふのは「幼兒の美的興味を發揮せしめる」事であります、人間は美的興味を有つて居ります、此興味を發揮せしめることは、人間の本能を滿足せしめることであります、從つて幼稚園では、此興味を發揮せしめる樣な施設をすることは最も必要であります。

第二十　○　目的と云ふのは「幼兒の音樂的興味を發揮せしめる」事であります、人間は音樂的興味を有つて居ります、此興味を發揮せしめることは、人間の本能を滿足せしめることであります、從つて幼稚園では、此興味を發揮せしめる樣な施設をすることは最も必要であります。

第二十一　○　目的と云ふのは「幼兒の運動的興味を發揮せしめる」事であります、人間は運動的興味を有つて居ります、此興味を發揮せしめることは、人間の本能を滿足せしめることであります、從つて幼稚園では、此興味を發揮せしめる樣な施設をすることは最も必要であります。

第二十二　○　目的と云ふのは「幼兒の社會的興味を發揮せしめる」事であります、人間は社會的興味を有つて居ります、此興味を發揮せしめることは、人間の本能を滿足せしめることであります、從つて幼稚園では、此興味を發揮せしめる樣な施設をすることは最も必要であります。

夕の團欒

ムソリニ首相の恩賜にしてチアノ伯の夫人たるエッダさんその令息令孃との夕の團欒ぶり

連載漫畫　チャア坊の豆日記（46）

健康な體を蝕む

寄生蟲を驅除せよ

年三四回の檢査が肝要

結核菌についで恐ろしいものは寄生蟲であります、これは、日本人としての生活を營むことであります、これは、日本人としての生活を營むことであります、これは、日本人としての生活を營むことであ

魯西亞船

（特）

土師清二作

坪内節太郎畫

釘

黒助は、腹兵衛と頬に釘の工夫を凝してゐるうちに、女の髪の鋼線の断片が出たので、ふと、お幸のことを思ひ出した。

（生意気さうな娘だったけ……）

とおもふと、何となく微笑ましくなるのであった。

腹助にお幸に對して、何か思つてゐるとは、自分で思つてゐないのに、昨日から何かにつけてお幸のことを思ひ出すのだ。

（わしは、あの娘に心を惹かれてゐるのか……厭悪な）

と黒助は、強ひて否定した。

（重大な仕事を待つてゐる俺が、女に心を惹かれやうでは……おしまひだ）

黒助が、眠つてゐるので、腹兵衛が、

「お船番に飽きがお疲びになるこの釘が出れば」

「ナニ」と黒助が跳ね起き顔を見て腹兵衛が、

「お即、ナニを考へてゐなすつたね？釘の工夫だらう」

「さうです、親方……」

と笑つた黒助は、心のうちで、消されたお俊ア娘ッ子のことを考へてゐたよ。——可笑しくなつた腹兵衛は眞面目に、

「わしが、この釘の變形をこしらへよう。ヨッたくれ、此釘ならばお役に立つ」

腹兵衛と黒助が、釘も釘の寸分違はぬ迄に部で話してゐると、今まで騒ぎ喚つたり、雑談口をきいてゐた大勢の職人たちが、不意にシーンと鎮まつた。

腹兵衛と黒助が、ハッとして戸口の人口を見ると、船奉行鰻牛兵衛が入つてきてゐた。

黒助は起つて、お辞儀をした。腹兵衛も慌てて床を下りて、お辞儀をして迎へた。

「黒助と腹兵衛……」

と牛兵衛は、二人に近づいてくるのだ。年齢は五十二三、背丈の低い、肩幅のひろい、ずんぐりとした感じの牛兵衛であつた。顔がひろいのは、頬骨が発れてゐるからであらう。

「黒助」と牛兵衛。

「はツ……はい」

「船釘の工夫、できたか」

「はい、腹兵衛さんと今も、釘の相談をしてをりまして……」

「さうか、早くやつてくれ。御老公も、お待遠ねであらせられる」

黒助は、默つて聞いてゐた。元より一膳二過ぎぬ黒助が、口を出すべき場合ではない。

その時、出入口から、慌しく、牛兵衛の部下、窪田兵助が、

「御奉行ここでござりましたか……」

と扉を開けて入つてきた。

「新映畫」

春雷

松竹大船作品

原作……許婚者
脚色……柳井　隆雄
監督……佐々木啓祐
撮影……渡邊　健次
音樂……早乙女　光
美術……濱田　辰雄

配役

井出恵之助……夏川大二郎
第一篇……二井　秀男
出雲律子……川崎　弘子
母せつ……葛城　文子
寛保……木暮實千代
父……進作……藤野　秀夫
大庭……岡部　徹
今野……俊雄……黒田　譲次
大江千代子……田中　絹代
會計課長井口……笠　智衆
恋心……惟彦……奈良　真養
寛保子の友島子……松井　潤子
佐田……老人……宮島　照一
その孫お長……市山万里子
ベトロン土居……秀介　秀男
智間の小僧さん……高松　榮子
婦……事業の危機による父の自殺……大実業家の一人娘英子の華やかな生活を急変し、イタリーへの芸術修業も夢と消え、戦なる市井の一女性として殺された。英子の柔軟敏感である非出沈之助は、故郷から彼を追つて京して来る。

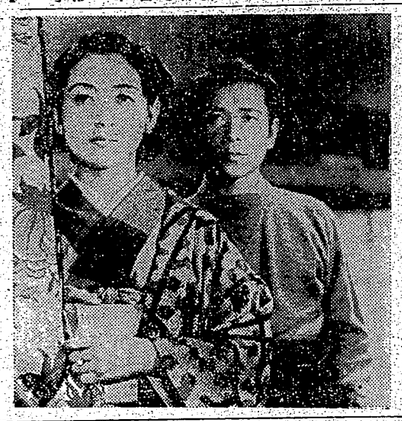

許婚者……英子の純愛を感じたならも、英子の美しさに惹かれてゐたそしてその愛情の深さは偶然な運命の機會によつて復期だにせぬ事件へと展開した

上野駅へ、志津子を迎へに行つた慎之助は、戦人大庭の不当な要求から逃れて來た英子に救ひを求められ、一瞬後のアパートに伴ひ、再び駅に引返した。一瞬の差で志津子は喜びと憤慨にふるへて慎之助の部屋を飛ばた後だつた。

英子を見た慎之助の表情は兄を殺した志津子の為に、慎を感じ、志津子にのびる誘惑の手は百里の道も遠しとせずしつこく彼女に迫る今野の愛慾であつた。夢に慎之助の愛を求めようつつに今野の愛を感じるわびしい志津子に突然母危篤の報がもたらされ彼女は今野と故郷へ帰つた。誠意不明の母は今野の将来を託して逝つた。一切の事情を知つた慎之助の表情は兄を殺した志津子の為に、慎を感じ、志津子に對する真実の思ひを用意して志津子の後を追つて上京した。その頃、慎之助は英子の為に会社の金を流用し盛夏の手に引かれて行つた。

英子と又レコード會社の酒行事手となり日夜享楽の生活を送つてゐた。慎之助を求める熱と志津子に未だ未練の燃は消えず。再び慎之助が現れるまで就職に出た時、彼への執愛を忘れぬ志津子によつて温かい部屋が用意されてゐた。比して愛も忘れぬ英子の態度に慎之助の情熱と良心が湧く。慎之助は踏ひと共に志津子の行方を探したが意外彼女は行方不明であつた。更に志津子を求める事、慎之助を追ふ英子の姿海のない港の波瀾の中に明滅した。そして……

木村友衛來演

一行の全島巡演日程と大世界館初日の讀物

全島の浪曲ファンから聲援を集めてゐる木村友衛一行は八日基隆丸で來台したが台北で四日間巡演の後左記の通り巡演

九日より四日間……錦花大世界館
十三、十四（二日間）……基隆市　娯樂館
十五、十六（二日間）……高雄市　高雄館
十七日（二日間）……屏東市　宮古座
十八日（一日間）……嘉義市　嘉義劇場
十九日（一日間）……虎尾　日糖運動館
二十日（一日間）……基隆市　基隆劇場

なお友衛は二十一日台中座より「鹿兒島巡演」に出發の筈である。大世界館には次の通り初日の番組は次の通り

石松代參……木村　若友
雷鳥母子……木村　正剛
関西の王……木村　王剛
屋敷女中記……木村　友衛
寅保の義心……藤本　木鶴若
名匠高峰三郎……木村　友若
瓦版名人……東　眞紋野
即興……男の友情
後席……河内山宗俊
長講一席……木村　友衛

臺日漢詩壇

著者　魏　清德

題詠山猫猫宮　陳　佩　利

猫兒宮前共酒遊、還元風光一望收。
詩酒娯春好方外、詩心道味與猫兒。

其二

閑裏春光上山頭、猫兒宮殿景悠悠。
瓦窯名匠傳三郎、不知自是尊來遊。

其三　略

步上玉階猫上頭、山風颯颯送秋秋。
百尺老杉多花木、猫兒宮殿一日遊。

其二

カナ文字ニュース

▲ワガ　ソラノ　タイグンハ、五日　テキノ　ミヤコ　重慶ヲ　クウシフ・シマシタ。テキノ　タイセッナ　タテモノニ　バクダンノ　アメヲ　フラセ、ニドト　ツカヘナイヤウ　フラセ、シマヒマシタ。三日　四日　五日ト　ツヅケサマニ　ワガ　クウグンノ　クウシフヲ　ウケタ　重慶ノ　マチハ、タイヘンナ　サワギヲ　シテキマス。

▲ワガグンノ　バクゲキヲ　ウケタ　重慶ノ　マチニ　ヒガ　オコリ、イマ　サカンニ　モエアガッテ　キマス。ソノウヘ　デンワモ　デントウモ　コハレテ　シマヒ、ヨルハ　マックラデ　ミンナ　フルヘ　アガッテ　キル、サウデス。

▲テキノ　タイシャウ　蒸介石ハ、ニタボングンノ　ハゲシイ　バクゲキヲ　オソレ、ミヤコヲ　重慶ヨリ　モット　ヤマオクノ　成都ニ　ウツス　ノデハ　ナイカト　イハレテキマス。イサマシイ　ワガグンノ　ヒカウキハ、蒋介石ガ　ドンナ　ヤマオクニ　ニゲコンデモ、ドンドン　クウシフヲ　ッヅケマス。

▲四日ノ　ゴゴ　トウキャウニ　チャクリクシタ　ドイツノ　ガブレンツキハ、十一日ノ　アサ　ハネダヒカウヂャウヲ　シュツパツシマンシウコクヲ　オトヅレル　コトニ　ナリマシタ。

▲海南島ノ　瓊山ニアル　ニッポンゴガッカウノ　ダイ一クワイメノ　ソツゲフシキガ　オコナハレマシタ。シナノ　ヒトタチハ、ヤサシイ　ワガグンノ　ヘイタイサンガタニ　ツイテ、一シャウケンメイニ　ベンキャウシタノデ、ニッポンゴガ　タイヘン　ジャウズニ　ナリマシタ。

商況（八日）

臺灣正米市場

前場

一期繰延
中　申
南部米　不申

中場

一期繰延
南部米　不申

臺灣正市公定相場

中　先

臺灣在庫米

八日朝現在
一期繰延
南部米　三、一四〇
二期繰延
二期繰延
出來米合計　三、一四〇

基隆在庫米

八日朝現在
一期繰延
二期繰延
二期繰延
合計　二、一四〇

高雄在庫米

八日朝現在
一期繰延
二期繰延
二期繰延
合計　二、一四〇

大阪期米前場

寄　中　申
一　三六、一四〇　三六、一四〇
二　三六、一四〇　三六、一四〇
三　三六、一四〇　三六、一四〇
四　三六、一四〇　三六、一四〇
五　三六、一四〇　三六、一四〇

東京期米前場

寄　中　申
一　三六、一四〇　三六、一四〇
二　三六、一四〇　三六、一四〇
三　三六、一四〇　三六、一四〇
四　三六、一四〇　三六、一四〇
五　三六、一四〇　三六、一四〇

神戸期米前場

寄　中　申
一　三五、七八〇　三五、七八〇
二　三五、七八〇　三五、七八〇
三　三五、七八〇　三五、七八〇
四　三五、七八〇　三五、七八〇
五　三五、七八〇　三五、七八〇

東京銘柄清算前場

寄　中　申
一期繰延　三、一四〇　三、一四〇
二期繰延　三、一四〇　三、一四〇
三期繰延　三、一四〇　三、一四〇
四期繰延　三、一四〇　三、一四〇
五期繰延　三、一四〇　三、一四〇

東京短期前場

寄　中　申
一　三五、七八〇　三五、七八〇
二　三五、七八〇　三五、七八〇
三　三五、七八〇　三五、七八〇
四　三五、七八〇　三五、七八〇
五　三五、七八〇　三五、七八〇

東京國債前場

寄　中　申
一　一〇〇、〇〇〇　一〇〇、〇〇〇
二　一〇〇、〇〇〇　一〇〇、〇〇〇
三　一〇〇、〇〇〇　一〇〇、〇〇〇
四　一〇〇、〇〇〇　一〇〇、〇〇〇
五　一〇〇、〇〇〇　一〇〇、〇〇〇

東京銀行賢株

寄　中　申
一期九種　一九八、二〇〇　一九八、二〇〇
二期九種　一九八、二〇〇　一九八、二〇〇

大阪砂糖現物

二回OBB　一二円七〇錢　一二円七〇錢
分（M）　一四円八〇錢　一四円八〇錢
粉綿（綿）　一四円八〇錢　一四円八〇錢
（綿）　一四円八〇錢　一四円八〇錢
雑地白糖　一四円七五錢　一四円七五錢

大阪砂糖清算前場

寄　中　申
一　一二円四〇　一二円四〇
二　一二円四〇　一二円四〇
三　一二円四〇　一二円四〇
四　一二円四〇　一二円四〇
五　一二円四〇　一二円四〇

大阪長期前場

寄　中　申
一期九種　一四、一八〇　一四、一八〇
二期九種　一四、一八〇　一四、一八〇

大阪長期總取組

當限　四二六、二四〇株
中限　四五〇、一八〇株
先限　八九、〇三〇株
合計　九七五、五〇〇株

大阪短期前場

寄　中　申
一　八一三　八一三
二　九三一　九三一
三　一〇二　一〇二
四　一〇七　一〇七
五　一〇九　一〇九
合計　三、一四〇　三、一四〇

大阪短期總取組

當限　四二六、二四〇株
中限　四五〇、一八〇株
先限　八九、〇三〇株
合計　九七五、五〇〇株

大阪棉花前場

寄　中　申
一　六、五八〇　六、五八〇
二　六、五四〇　六、五四〇
三　六、五三〇　六、五三〇
四　六、五二〇　六、五二〇
五　六、五一〇　六、五一〇

大阪綿糸前場

寄　中　申
一　一九八、二〇〇　一九八、二〇〇
二　一九八、二〇〇　一九八、二〇〇

大阪毛糸前場

寄　中　申
一　一九八、二〇〇　一九八、二〇〇
二　一九八、二〇〇　一九八、二〇〇

大阪絹糸前場

寄　中　申
一　一九八、二〇〇　一九八、二〇〇
二　一九八、二〇〇　一九八、二〇〇

敗退棋戰

（小泉氏一回勝二回目）

（其十一）

平手七段　△小泉兼吉

先七段　▲溝呂木光治

▲溝呂木氏（黒番）　桂歩

一　二　三　四　五　六　七　八　九

（圖は局面の乾金六六角の局）

九　歩　歩　歩　歩　歩　歩　歩　歩
八　　　　　　　　　　　　　　
七　　　　　　　　　　　　　　
六　　　　　　　　　　　　　　
五　　　　　　　　　　　　　　
四　　　　　　　　　　　　　　
三　香　桂　銀　金　玉　銀　桂　香
二　飛　　角　金　　金　　飛　
一　香　桂　銀　金　玉　銀　桂　香

△六四歩
▲同　歩
△六五歩
▲七金打
△六四金
▲同　角
△六四金
▲七六金打
△四八金

大崎八段講評

△小泉君の六四歩は何としても桂損だけに攻めつつ敵の形を乱さなければならないと云つた通り止むを得ない運びである。次に六五歩を突き、銀を捨てて敵の形を見る意味で同時に自玉の堅いのを力としてゐるのである

▲溝呂木君の七五歩は止むを得ないので飛角が攻めに利いてゐるのでその間逆襲を狙つてゐるのである

△小泉君の六四金は七五金と利かす意味もあつたが角を手放し活用する意味で飛角が攻め掛けば其處に面白味が生じるのである

▲溝呂木君の六四金は絶對で他の逃げでは駄が加はるので七五を得ない

△小泉君の同角は當然で飛角勢力しつつ攻めを狙つたのである

▲溝呂木君の六七金は主の銀を守るくなくする意味でその間歩を利かさうとしてゐるし小銀を捨れば其處に面白味の加はつてゐるのを狙つてゐる

△小泉君の六八金は先を利かしつつ傷を得ようとする意味でいづれにしてもゆつくりしてゐては逆に不利が加はるので持駒を利かさうとしたのである

臺日案內

醫院

性病科　永吉醫院　西門町龍山寺前　電2550

時計眼鏡

和田はメガネ專門　臺北本島廳前通り電六五五〇番
メガネ專門日光堂　臺北市榮町二ノ一〇番四九五番

藥種商

喘息にワンカ　服んで直ぐ效く　田中製藥
淋病は黒燒あげ　臺北西門町中央ノ一　電3683　臺灣衛生研究所
肺炎特效藥アンチルゲン　臺北市榮町二ノ六　電話一五六三番
バンドマン　内地への御みやげには　島產酢昆布　臺北市榮町四ノ二　小牧商會

洋服

洋服　都の歴史は學生服　大洋洋服店　臺北市榮町二ノ一〇番四九五番

自動車

自動車　ラヂエーター　修理用　臺北大和町四ノ二　小牧商會

書籍

支那大地圖　臺北市榮町二ノ一〇番四九五番
廣東省公路圖　廣東省建設公路處調製　臺北市榮町二ノ一〇番四九五番

內地土產

桐田の屏東木瓜　臺北市榮町　電話六五五番

寫眞

光晉寫眞機部　臺北市榮町二ノ一〇番四九五番

樂器

山葉アコーデオン　近代的樂器　臺北市榮町　日本樂器會社
樂器蓄音器　臺北千歳町　電話三〇二一番

雜件

子供服調子村井　型の新しい流行を愛い　臺北千歳町　電話三〇二一番
冷藏庫製作は八木　臺北市榮町　電話三一三六番
アイキャンデ　用材料　目黒屋　臺北太平町二ノ一目
朝顔種子新荷着　臺北市榮町　電話三〇二一番　菓子商會
ケフノ　シャセイハ　グリコニ　シマス　千菓製　廣告　電話三〇二一番

決定版

海南島　國策會社　東省經濟建設公路處調製　臺北市榮町　電話三〇二一番
廣東省公路圖　代金三圓　送料　廿一錢　臺灣總督府交通局　臺北市榮町四丁目　電話六八六二番

南洋協會臺灣支部

南洋協會臺灣支部　臺北市榮町　電話六五五番

內地土產

桐田の屏東木瓜　臺北市榮町　電話六五五番

寫眞

光晉寫眞機部　臺北市榮町二ノ一〇番四九五番

資發田武

急・慢性　淋疾

淋疾化學療法の精華たるスルフアニールアミド劑（非色素性）の完成。

ルジールは純國産の純正スルフアニールアミド劑にしてペラアミノベンセンスルホンアミドなる化學的製成を有す。

本劑は……

①從來繁用せられし色素製劑と異り非色素性なるを以て皮膚、粘膜並に尿を着色せず。

②内服により注射療法に比肩すべき効を擧げ、概ね短時日にて淋菌を消失し、逐時消滅に導き尿を清澄化し自覺的苦痛を緩解せしむ。

用法（一回一錠（〇・二瓦）を一日四回食後に服用）

價格　錠　一〇錠（一圓三〇）
　　末　一〇瓦（一圓八〇）　瓦九

注　一〇錠　一〇錢

淋疾化學療法劑

ルージル

發賣元　武田長兵衛商店　大阪市東區道修町

店本會商谷中　大阪東區北濱二ノ四

ゼリー　錠劑　一日量　成人
30　75　135
200　500　1000
清子さろしい婦人薬代表薬
店商吉友澤藤　社會式株
町本區藥本日市京東　町都通區東市阪大
町筋通區神大市戸神

臺灣日日新報
日本日夕刊共十二頁　人行設倉町橋木佐　編輯
電話㊀一部六線・二部六線　社長室・庶務課・會計課・印刷課・販賣課・廣告課・編輯課・學藝課・社會部・整理部　社所在臺北市日新町三丁目四番地　臺灣日日新報社
定価本社一ヶ月前金壹圓　一部二錢六厘　二部二錢二厘　一行十五字　壹圓五拾錢
特別廣告一行二十五字　壹圓
郵便物認可（日本國內各地發送無料）
昭和十四年五月九日（火曜日）　第一萬四千六十號
臺灣日日新報
（明治卅一年五月九日第三種郵便物認可）
（一）

獨、伊間の新協定は 完全な攻守同盟

英佛にとつて重大脅威

【ローマ七日發同盟】ミラノ會談の結果愈よ獨伊間に軍事を引つくるめた新協定が締結されることになつたのは今後の歐洲政局に重大意義を有するものである、英佛が所謂對獨伊包圍政策に狂奔しつつある情勢の下において獨、伊樞軸が軍事協定を公式のものとなすのは當然で寧ろその時機の遲かりしを思はしむるものがある、新軍事協定は政治的事項をも包含するもので所謂「同盟」の文字は採用されていないが實質的には完全なる攻守同盟であることは確實である、然もこの協定は世紀の二巨人ムッソリニ首相とヒトラー總統との精神的結合の所産であるだけに他に存在する軍事同盟以上の強力さを持つたもので歐洲の事問題に對する獨、伊兩國の態度は、恰も打つて一丸とした統一國家の如き働きを發揮することとならう、此際獨、伊兩國を合した力量は一プラス一即ち二ではなく三乃至四の大力となるべく英佛兩國に對しては勿論其他小國群に對しても重大なる影響を與へることとならう

【ベルリン七日發同盟】獨伊軍事同盟締結に關する獨逸側の態度は既報の如くであるが、獨逸政府當局は今回の獨伊軍事同盟の成立に關し左の如く聲明した

一、獨逸國は獨伊軍事同盟の締結を以て獨伊兩國一作の對抗策としてのその意義を重大視してゐる、更にベルリン外交界では獨伊軍事同盟締結に至る經緯及び協定成立の經緯につき左の如く觀測してゐる

今般ミラノで成立した獨伊軍事同盟は主として獨波關係の緊迫に促されて成立を見るに至つたものである、昨年五月ヒトラー總統がローマを訪問してムッソリニ首相と會見した際イタリーはドイツに對してチエツコ事件を契機として歐洲に大戰が勃發する時は斯種の緊張を異へる旨表明されたことは既報の如くであるが、その後獨逸は獨波關係が幸にしてチエツコ問題は局部的事件として解決されイタリーは右の約束を履行に移すに至らんだ、其後ドイツはイタリーに對し新しい義務を要求しなかつたのみならず獨逸は獨伊軍事同盟の締結に關しては何等觸れるところなく、獨伊兩國間の關係は全く從來通りであつた

二、併しダンチツヒ市民の大多數はドイツ民族であり且つ同市が嘗てポーランド領土であつたのではない、また所謂ポーランド回廊なるものは、國際聯盟が強制的に與へたものであつて獨逸の與り知らざるところである、獨逸は從來ダンチツヒ問題に關しては何等の要求をなしたことなく、ポーランドとの間に二十五年間の不可侵條約締結の用意あることまで言つて居るのである。從つてダンチツヒ問題が獨波關係の緊迫を來すが如きことは絶對にない

三、此の意味に於てドイツの對ポーランド要求は、米國なども隨に認めてゐる如く極く自然且つ合理的のものと言ひ得る。而もドイツはこれ迄數回に亘つて獨逸の提案を拒絶したが、今回獨逸は最後の提案として、ポーランドとの間に二十五年間の不可侵條約締結と引換へにダンチツヒ問題の解決を提案したのであつて、ポーランドは今回はドイツ、ポーランド間の形勢は去る五日ポーランド下院に於けるベツク外相の演説を以てしても明かである、ベツク外相の演説は去月二十日のヒトラー演説を裏書きしてドイツ申入れの拒否を公然と申外に發明したものである。

二　併しダンチツヒ市民の大多數はドイツ民族であるに止まらず同市がポーランドの領地でも係爭國でもあつたのではない。また所謂ポーランド回廊なるものは、國際聯盟が強制的に與へたものであつて獨逸の與り知らざるところである、獨逸は從來ダンチツヒ問題に關しては何等の要求をなしたことなく、ポーランドとの間に二十五年間の不可侵條約締結の用意あることまで言つて居るのである。從つてダンチツヒ問題が獨波關係の緊迫を來すが如きことは絶對にない

三　此の意味に於てドイツの對ポーランド要求は、米國なども隨に認めてゐる如く極く自然且つ合理的のものと言ひ得る。而もドイツはこれ迄數回に亘つてポーランドとの間に二十五年間の不可侵條約締結の用意あることまで言つて居るのである。從つてダンチツヒ問題が獨波關係の緊迫を來すが如きことは絶對にない

包圍工作は頓挫

ダンチツヒ自由市と廻廊問題 斷乎、獨が解決を決意

【ベルリン七日發同盟】七日のベルリン夕刊紙は獨、伊軍事協定の成立に關し左の如く觀測してゐる

今般ミラノで成立した獨伊軍事同盟の成立を大々的に報じ何れもその重要意義を強調してゐる、主要論調左の通り

△モンタークス紙　ナチス機關新聞エルンスト・クリーベル博士記者獨伊軍事同盟の成立に依つて今や歐洲各國の運命的岐路は獨伊の政策が唯一の有效な平和の基礎をなす事實を認めるか然らざれば獨、伊包圍網の新秩序建設の基礎であり將來も基礎としての價値を失ふであらう

△ベルリン・ベルゼ・ツアイツング紙　獨伊軍事同盟は獨逸の打擊を與へ獨伊包圍工作を水泡に歸せしめる事を狙つたものであらう

△ベルリン・ベルゼ・ツアイツング紙　獨伊軍事同盟は獨逸に對しても積極的打擊を與へ獨伊包圍工作を水泡に歸せしめる事を狙つたものであらう

【ベルリン七日發同盟】七日のベルリン夕刊紙各紙は獨、伊軍事協定の成立に關し左の如く觀測してゐる

△モンタークス紙　ナチス機關新聞エルンスト・クリーベル博士記者獨伊軍事同盟の成立に依つて今や歐洲各國の運命的岐路は獨伊の政策が唯一の有效な平和の基礎をなす事實を認めるか然らざれば獨、伊包圍網の新秩序建設の基礎であり將來も基礎としての價値を失ふであらう

△ベルリン・ベルゼ・ツアイツング紙　獨伊軍事同盟は獨逸に對しても積極的打擊を與へ獨伊包圍工作を水泡に歸せしめる事を狙つたものであらう

【ベルリン七日發同盟】七日のベルリン夕刊紙各紙は獨、伊軍事協定の成立に關し左の如く觀測してゐる

△モンタークス紙　ナチス機關新聞エルンスト・クリーベル博士記者獨伊軍事同盟の成立に依つて今や歐洲各國の運命的岐路は獨伊の政策が唯一の有效な平和の基礎をなす事實を認めるか然らざれば獨、伊包圍網の新秩序建設の基礎であり將來も基礎としての價値を失ふであらう

平和への基礎 獨紙大々的に報道

【ベルリン七日發同盟】七日のベルリン夕刊紙各紙は獨、伊軍事協定の成立に關し左の如く觀測してゐる

△モンタークス紙　ナチス機關新聞エルンスト・クリーベル博士記者獨伊軍事同盟の成立に依つて今や歐洲各國の運命的岐路は獨伊の政策が唯一の有效な平和の基礎をなす事實を認めるか然らざれば獨、伊包圍網の新秩序建設の基礎であり將來も基礎としての價値を失ふであらう

海軍根據地の 建設費復活要求

米下院海軍委員長談

【ワシントン六日發同盟】米下院海軍委員會が二日否決したミドウエー、ハルミラ、ジョンストン三島の海軍根據地建設費復活要求を提出し、ミドウエー、ハルミラ、ジョンストン三島の海軍根據地建設費復活要求を提出するに當り、ウニーク島は

包圍工作は頓挫

ダンチツヒ自由市と廻廊問題 斷乎、獨が解決を決意

【ベルリン七日發同盟】獨伊軍事同盟締結に關する獨逸側の態度は既報の如くであるが、獨逸政府當局は今回の獨伊軍事同盟の成立に關し左の如く觀測してゐる

一、去る四日ベルリン外交界では獨伊軍事同盟締結に至る經緯及び協定成立の經緯につき左の如く觀測してゐる

今般ミラノで成立した獨伊軍事同盟は主として獨波關係の緊迫に促されて成立を見るに至つたものである、昨年五月ヒトラー總統がローマを訪問してムッソリニ首相と會見した際イタリーはドイツに對してチエツコ事件を契機として歐洲に大戰が勃發する時は斯種の緊張を異へる旨表明されたことは既報の如くであるが、その後獨逸は獨波關係が幸にしてチエツコ問題は局部的事件として解決されイタリーは右の約束を履行に移すに至らんだ、其後ドイツはイタリーに對し新しい義務を要求しなかつたのみならず獨逸は獨伊軍事同盟の締結に關しては何等觸れるところなく、獨伊兩國間の關係は全く從來通りであつた

二　併しダンチツヒ市民の大多數はドイツ民族であるに止まらず同市がポーランドの領地でも係爭國でもあつたのではない。また所謂ポーランド回廊なるものは、國際聯盟が強制的に與へたものであつて獨逸の與り知らざるところである、獨逸は從來ダンチツヒ問題に關しては何等の要求をなしたことなく、ポーランドとの間に二十五年間の不可侵條約締結の用意あることまで言つて居るのである。從つてダンチツヒ問題が獨波關係の緊迫を來すが如きことは絶對にない

三　此の意味に於てドイツの對ポーランド要求は、米國なども隨に認めてゐる如く極く自然且つ合理的のものと言ひ得る。而もドイツはこれ迄數回に亘つてポーランドとの間に二十五年間の不可侵條約締結の用意あることまで言つて居るのである。從つてダンチツヒ問題が獨波關係の緊迫を來すが如きことは絶對にない

現狀維持は不可

自給自足、實行第一主義

地方長官會議に於て 首相、革新を強調

【東京八日發同盟】地方長官會議は八日午前八時三十分首相官邸に開會、內閣關係の會議に入り午後一時より衆議院總務より十四年度物動計畫の概要に關する說明を聽取し午後二時より貴族

經濟時事

ピットマン提唱の 米國經濟封鎖

實際效果は極めて疑問

米國上院のピットマン外交委員長は過般米九ケ国條約違反を理由として、對日経済制裁に關し諮ねに先立つて米國の動向を知らうとするに連して來たがいよ〳〵その決意を表明した、それはピットマン氏個人の提出であつて、政府とは何等の關係がないと、ハル國務長官は勿論、ピットマン委員長の從來の言動との關聯から考へてそれは大統領との間に一應の關聯があり、それに關する米國の輿論が如何に動いて居るかといふ事の打診であらうとも見られて居る、果してそれが好く實施されるか、また今後如何なる波紋を描くかは日本に取つて重大問題である

米國の對日經濟的壓化して居ることはたしかだ、由來アメリカ人といふものは日本人嫌ひで、感情的に日本を憎んで居る、一度でも日本へ來たことのあるものなかには對日派もあるが、また日本へ來て居る間は對日的の立場を示すがそれは極めて一部分の人達に限られたことで、大多數といふものは日本人嫌ひである、日本人擯斥に加担する、其處へ持つて來て今度の支那事變であるから餘いものに味方をするといふ人情からしても、またその間に於ける支那側の宣傳術やテに感はされる波紋を描き、憤慨感念は一層加はつて來たのも當然である、從つて「對日經濟制限」とだけ明言はしないが、かりにそれに近い經濟封鎖が實施されるとなれば日本人側

摘草談義

相馬御風

（下）

（日曜欄は原則として三段）

天馬翼聞と
鳥原一撰見聞記

宮崎　慶　作

（五）駅人の録する鳥屋の亀一

海外文藝の流れ

上野陽一編

30版　四六・五〇〇頁

本書こそ人生の指針の書！

事務必携

上野陽一編

30版　四六・五〇〇頁

本事務こそ人生の指針の書！

最新商業経済辞典

阿部賢一編

本書こそ人生の指針の書！

捷径必勝

本書こそ人生の指針の書！

新商業経済辞典

阿部賢一編

本書こそ人生の指針の書！

最新経済辞典

阿部賢一編

本書こそ人生の指針の書！

新商業経済辞典

阿部賢一編

本書こそ人生の指針の書！

最新商業経済辞典

阿部賢一編

本書こそ人生の指針の書！

捷径必勝

本書こそ人生の指針の書！

事務必携

上野陽一編

30版　四六・五〇〇頁

本事務こそ人生の指針の書！

海外文藝の流れ

上野陽一編

30版　四六・五〇〇頁

本事務こそ人生の指針の書！

同文館

クッズポンパ整能

—成人の料理管理—

栄養・経済・衛生

理想的離乳食

ビオフェルミン

消化良好　食欲不振

消化剤

ウカヂアスターゼ

消化酵素の綜合剤

完全栄養食

オリザニン

—壁カビタミンB剤—

三共株式會社

日本の女性

美容法

理想的離乳食

ビオフェルミン

消化良好　食欲不振

消化剤

ウカヂアスターゼ

消化酵素の綜合剤

完全栄養食

オリザニン

—壁カビタミンB剤—

三共株式會社

南風の歌 (113)

加藤武雄作
富田千秋畫

男性の涙（一）

幸吉の口から、その後暫の際子を聞き、その死に際しての心づくしを聞くと、幸子は今更のやうに石渡先生の深い心に觸れずには居られ無かつた。

「石渡さんは、それほどにお前の事を思つてゐて呉れたんだ。幸子さんのことばくれ〳〵も賴むと云つて、おれにお前の事を賴んだのだ」

幸吉は遂に涙を押へながら續けた。

「そりや、お前が、こんな病氣になつちまつたのには、何か理由があるに違ひねえ——だが、どんなわけがあるにしろ、石渡さんて人の事を考へたら、こんなことをする譯はねえのにとおれは思ふんだよ。幸ちやん、お前、石渡先生の事を誤解してゐたのかい？　石渡先生つて人の事を、お前、誤解してゐたのかい？」

（石渡先生）といふ言葉の代りに（おれ）といふ言葉を入れても宜かつた。いや、幸吉は、石渡先生の名を借りて、彼自身の悩みを云つてゐるのだつた。

おれはこんなにお前の事を思つてゐるのに、お前は、おれの事なんかまるで忘れてゐる！

自分の悩みを云つてゐるのだ、とさう氣がつくと、幸吉は、その自分の氣分を、叩き潰すやうに、

「おれはもうお前には愛想をつかしてゐるんだ。お前なんか何うなつたつて構ふ事あれた！、怒り思つてゐるんだ。だけど石渡先生の（好意）を考へると——苦しい腹の下から、息をもお前の事を考へると、おれは、矢張じつとしてはゐられないんだよ。そしておれは——こんな里の運轉手なんぞ、もう疾くにやめてしまいたかつたんだが、お前を殘し出してほつかりに、獨り東京の街中を駈り廻つてゐるんだ！」

「済みません、幸吉さん」

幸子は嗚咽く〳〵ばかりである。泣き濡れた幸子の姿は目に沁て美しかつた。じつと瞑めて居るうちに幸吉は何か遣瀬のないやうな氣持になつた。そしてそのかぼそくやつれた肩を抱と抱きしめて愛撫してやりたいやうな狹ひの中には又その溫い腕に思ひ切り手手打てもらくはしてやりたいやうな不思議に積極な衝動さへうごめいてゐた。

「幸ちやん、お前どうしてそんなに自棄になつちまつたんだい？、矢、死ぬ氣にまでなつたのはよくよくの事だと思ふけど、どうしてそんな氣持になつたのだい？」

「……」

「話して呉れた！、何でもかくさずに話して呉れ！　おれが訊くんだと思つちや話せねえかも知れねえ——おれが訊くんちやあねえ！　石渡先生が訊くんだと思つて話して呉れ！」

——矢張、幸子は泣くばかりである。

「お前、矢張、あの男に愛されたんだな！」

「え？」

と艶色でだけ幸子は問ひ返した。

「何て奴だか知れねえが、あの男だ！　おれは一度、四谷の停車場で見た事がある。先刻と食つたんだよ。あの背の高い、面ののべりした男だ、お前の從姉になる、あれは姉様の媒に遠えねえが、先刻そいつと一緒におれの目前に乘つたんだ。お前、あの男に愛されたんだ。ところが、あの男に、お前を殘して、あの女に騙いてしまつたんだ——それでお前、先刻そいつと一緒におれの目前に乘つたんだ。お前、あの男に愛されたんだ。ところが、あの男に、お前を殘して、あの女に騙いてしまつたんだ——それでお前、先刻そいつと一緒におれの目前に乘つたんだ。なあ、怒りだらう？」

米議員の毒舌に 比島人は憤慨

"外國資本は大いに歡迎"

【本社ニラ特電員（深田實發）】比島國會上院議員に選擧して從來しばしば比島國會に於ける日本人の平和的發展を、延ては日本が比島を併呑するかの如く喰ついて來た米國共和黨所屬議員のクローフォード氏は今回又復米國上院に於て、日本を

前回したケソン大統領の行動を觀時、更に發展にその親善の度を加へて來た日比關係に言及、比島は日本の對日關係に言及、比島及、ケソン大統領の日本訪問に言及、比島は日本の對日關係に言及、比島は日本の對日關係に言及、比島は日本の對日關係

圖書に赤誠を罩て "海"の將兵を慰問

高雄市一萬三千の學童

【高雄電話】海の勇士に花束を贈らうと云ふ市當局の熱心を中心に高雄市内一万三千の学童が献金を計画した、処で研究の結果は生きた花束では鮮度が落ちるから其の赤誠を各々一枚の圖畫にこめて花を咲せ其の他一枚と慰問文及び日頃貯金して貯めた金で慰問袋を造らうと云ふ事に決定した

【高雄電話】警察官の慰問のため目下出張中の高雄市内二万三千の学童が献金を計画した、処で研究の結果は生きた花束では鮮度が落ちるから其の赤誠を各々一枚の圖畫にこめて花を咲せ其の他一枚と慰問文及び日頃貯金して貯めた金で慰問袋を造らうと云ふ事に決定した

警、市、商協力下に 高物價の原因調査

市民の不平を一掃

【高雄電話】警察官の協力の下に他都市の物價と比較して高物價の原因調査を行ふと共に決定しその結果によつて廉賣團體組織を速急講じて市民生活の安定を圖り市警察に資する事となつた

白衣の勇士を慰問

【台南州廳電話】台南州警察協會員

何もかも想像外

高砂族の內地感想談

【高雄電話】高雄州下高砂族蕃童青年團幹部及び團員二十九名の內地視察團は約一月後の七日早朝八時着にて歸高した、直ちに高雄驛前に整列、州廳を訪問、引續き記念撮影を終了した後一時半過ぎ矢多警務課長の一行中の蕃山部ガニ社頭近邊及ウリガナ蕃等は內地を始めて見ての感銘が どんなに深遠つて居たかに驚いた、日本と云ふ國は實に偉大である、展覽會を各地でどんく開催して居ると云ふ感に打たれ驚くと云ふ感にお金をどれ程費して居るか、デパートや商店には

【高雄電話】高雄州下高砂族蕃童青年團幹部及び團員二十九名の內地視察團は約一月後の七日早朝八時着にて歸高した、直ちに高雄驛前に整列、州廳を訪問、引續き記念撮影を終了した後一時半過ぎ矢多警務課長の一行中の蕃山部ガニ社頭近邊及ウリガナ蕃等は內地を始めて見ての感銘が どんなに深遠つて居たかに驚いた、日本と云ふ國は實に偉大である、展覽會を各地でどんく開催して居ると云ふ感に打たれ驚くと云ふ感にお金をどれ程費して居るか、デパートや商店には

仕會では彼て延期中の同會議員の甘一後を收容する事となり廿日午四時州廳中庭で作業開始式を行ひそれより川村廳長を團長に作業團に編成し男女七百餘名により收穫に取り男女七百餘名により收穫

貴重樹種の造林

近く直播法で開始

【台林電話】台中州員林郡下二万二千餘甲の水田に生ずる厄介物の雜草よい肥料として役立つのでこれを戰線の軍馬へ贈るべく目下盛んに雜草作業施行中である

軍馬へ贈るべく 稗拔を實施

【台林電話】台中州員林郡下二万二千餘甲の水田に生ずる厄介物の雜草よい肥料として役立つのでこれを戰線の軍馬へ贈るべく目下盛んに雜草作業施行中である

臺中プールの 申請書に不備

【台中電話】全島一を誇る台中市營プールは今迄公設プールとして營業して來たが今回公設プールを廢止し何その他二箇所と敷地及び日頃約して貯めた金で慰問袋を造らうと云ふ事に決定した

遺家族へ贈呈

【臺東電話】警察關係分會では白

臺中州の市尹 郡守會議

【台中電話】台中州市尹、郡守、署長會議は八日午前十時より州會議室に於て坂口內務部長、州議會議長、各市尹、郡守、署長出席の下に開催、先づ坂口內務部長より地方長官會議に於ける總督の訓示を傳達した後、台中州產業五箇年計畫に關し各協議をなし午後より米穀の配給調整に關し田端殖產局長より詳細なる說明があつて引續き米穀增產につき協議をなし午後四時半散會

全國鐵道大會の 出席者視察

【台中電話】全國鐵道大會に出席

體位向上ハイキング

保甲民八千を動員し 防風防潮の大植林

躍進・農產郡北斗

【台中電話】台中州北斗郡では防潮の完璧を期し以て產業の發展並に一般住民の保健衛生、交通の保護安全を圖る為め一大海岸林帶

精洗麻の收量 二百萬斤を突破

【台南電話】戰時下に於ける纖維作の必要性に鑑み新興郡はこれが大增產を計ると共に農家經濟力の向上を期し本年度の栽培面積は

北方色 馬公

人事

臺南なかだち

體位向上を圖るべく 小公兒童體育查閱

臺中州で愈よ實施

【台中電話】台中州當局では次の時代を背負つて立つ第二國民の全面的體位向上を圖るべく全島に先駆て昭和十四年度より州下小公學校

體育競技の普及奬勵、體育施設の改善、體育團體の育成、體育指導者の養成、體育研究の促進、體育思想の普及徹底

胃腸病に二大發明 自力健康器!!

電・氣・も・藥も不用

發明特許

胃腸が丈夫に身體は肥る 食慾進み便通整ひポカ〳〵溫まる

運動不足や病弱も 胃腸が丈夫に身體は肥る

自力健康器で美しく健康な此の頃

(左一月二十一日撮影・自力健康器使用三月目)　(中十二月二十一日撮影・自力健康器使用二月目)　(右十月二十一日撮影・自力健康器使用前)

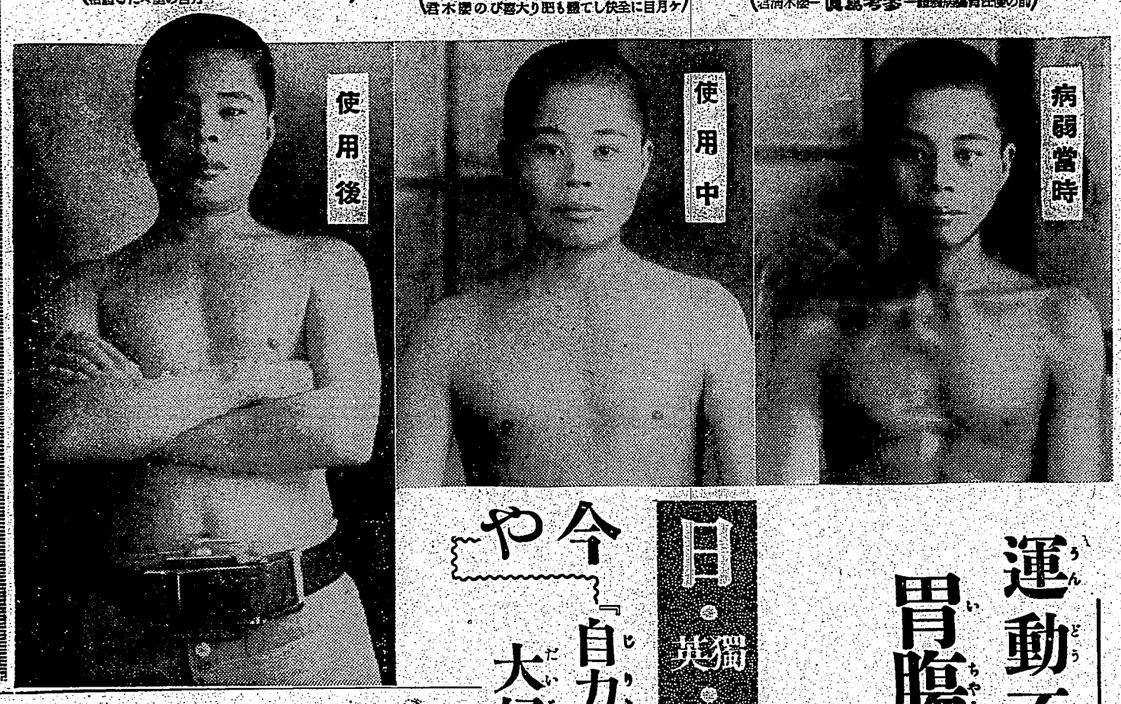

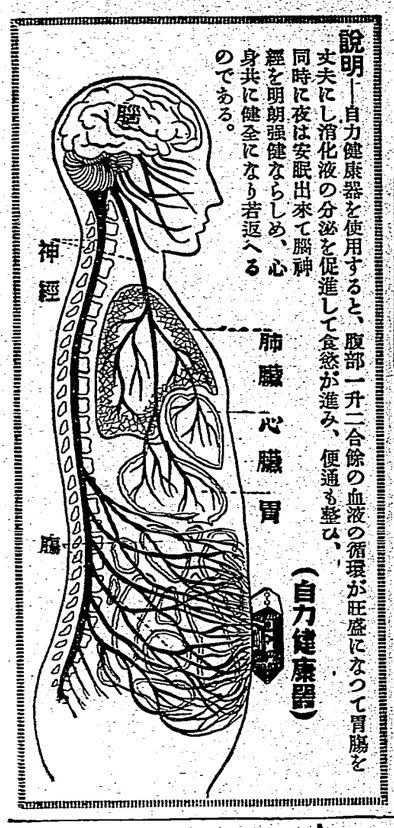

說明—自力健康器を使用すると、腹部一升二合餘の血液の循環が旺盛になつて胃腸を丈夫にし、消化液の分泌を促進して食慾が進み、便通も整ひ、同時に夜は安眠出來て腦神經を明朗强健ならしめ、心身共に健全になり若返へるのである。(自力健康器)

英獨發明特許

今や『自力健康器』時代 大好評！大評判！

不老長壽、健康の秘法として、古來より傳はる座禪や、靜坐法、白隱禪師の內觀の法等は今日で云ふ所謂、呼吸法の一種なのであります。これ等の呼吸法を近代醫學の立場から研究し、醫學を基礎として創案されたのが、醫界の權威、二木謙三博士の學說による呼吸法であります。

多年の胃腸病や戰傷病、高血壓、脳溢血及その他の疾病が二木博士の呼吸法によつて救はれた實例は枚擧に遑なく、治病と健康增進、更に體質改善上、他に比類なき偉大なる其効は、識者の等しく驚嘆するところであります。

「自力健康器」は、二木博士の學說を物理化し、婦人や老人にも手輕に使用し得て、更に過激に亙る結果生ずる副作用を防ぎ、興味と信念とを付與し、心身の兩方面から奏効せしめる日・獨・英・發明特許の權威ある最新醫療器であります。

自力健康器を發賣以來、全國各地の運動不足で困る人、慢性の胃腸病に苦む人、不眠、

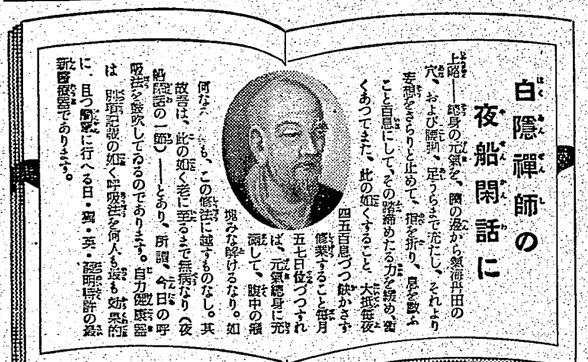

白隱禪師の夜船閑話に

上腹——總身の元氣を、臍の邊から氣海丹田の穴、および腰間、足うらまで充たし、それより手脚をさらりと止めて、腹を折り、息を數ふこと自息にして、その緊締めたる力が緩め、着くあつてまた、此の如くすること、大抵晝夜四五百息づつ缺かさず修業すること毎月五七日位づつつづければ、元氣總身に充滿して、腹中の積聚も消散し、百邪一切の病惱なき仙人の如くなるべし。如何なる、この修法に越すものなし。其故は、此の如く老に至るまで無病なり(夜船閑話の一節)——とあり、所謂、吐日の呼吸法を發明してゐるのであります。自力健康器は腹部最後の如く呼吸法を何人も最も安易的に、且つ圓滿に行へる日・獨・英・發明特許の最新醫療器であります。

自力健康器』御愛用の學者・諸名士の一部！大好評！

(金村日雄記下)　(公田連太郎先生)　(鹽田廣重先生)　(鈴木梅吉先生)　(田邊尚雄先生)　(前上天山先生)　(三井鷗貳先生)

自力健康器使用後と前用使器康健力自』

(右 九月二十日撮影・自力健康器使用二月目) 體重が增加して病氣と病弱胃の性悪く便通は良好になり食慾も進み毎晩快く熟睡出來ます。

(中 十一月二十日撮影・自力健康器使用一月目) 病の年多に目月ケ二用使器康健力自・影撮 くく聚もさん人・えとそ田梁たつなに體弱な香薫・

(左 一月二十日撮影・自力健康器使用四月目) 體重が增加して病氣と病弱胃の性悪く便通は良好になり食慾も進み毎晩快く熟睡出來ます。

◇一ケ月で治り元氣で大活動

岩手縣、小原榮三郎(お送りください)

◇四年來の胃擴張が三十五日でメキ〳〵快復

北海道阿寒郡上雪村中雪更　富田伊勢太郎

拜啓　過日は早速自力健康器を御送りくださいまして有難う御座いました。其後毎日熱心に使用して居りましたところ四年間惱み苦みの胃擴張と胃酸過多症で色々の藥なのんでも何のきゝめもなく、過申上たいと存じますが、嬉しさのあまり簡單ながらハガキを以て御知らせ申上ぐる次第でございます。

◇安眠出來る

自力健康器使用以來、私の如き老人(八十二歳)の胃腸病にも就に夜も安眠出來得るのは、實に健康器の賜と喜び居る次第に御座候。北海道宗谷郡ノ頓より御報告

◇胃下垂症全快

別府市、永盛一樣より——長年の胃下垂症で困つて居りました處へ健康器の廣告を見たので注文しましたのでした。然し醫者を反對するので、一時どうしようと心配しましたが、醫會から必ず全快すると力强い御返事を得て、ホツと安心し、熱心に使用の結果、今では仕事に勇んで居ります。

◇下痢症全快

新宮市——醫井伊勢松樣より——毎年六月から九月にかけて下痢で毎日六回もあり藥も効なく苦み通しでしたが、今ではスツカリ全快して元氣で活動出來る樣になり生れ變つた氣持ちであります。

◇便ピ症全快

醫井市——渡邊源藏より御報告——二十年前からの胃酸過多症と便祕でしたが自力健康器の愛用により只今では全く全快して心から喜んで居ります。

◇胃腸カタル全快

大阪市——岩根榮子助樣より——私の體は三十年も前からの病弱で殊に胃腸カタルで消化力がなく、如何に榮養分を食べて丈夫にならうとしても駄目でした。もう私はこれも運命だと何時もあきらめて居りましたが、御醫院樣で只今では、生れ變つた樣な體になり病氣も出來、心から感謝してゐる次第であります。

◇頭腦も明快に

旭川市——三浦文雄先生より——御醫院——自力健康器を受取りましてから、人一倍弱い體でありますが故、日々缺かさず熱心に實行して居りますと御醫院で體工合もよくなり頭も明快になり所謂心眼が開いたやうな氣がします。

◇胃アトニー全快

久留米市——山口俊見樣より——御醫院——お陰樣で、大變に悪かつた私の三年來の胃弛胃アトニーも一ケ月で全快しました事を白かつた顏色も紅色となり病氣であつた私が全く生れ變つた樣になりました。

適應症

食慾なき人　便祕で困る人　下痢に惱む人　不眠神經衰弱　慢性胃アトニー　胃下垂症　慢性胃擴張　胃酸過多症　胃腸カタル

(其の他一般病に奏効ありますが詳しくは醫師の指導を受ふこと)

日・獨・英發明特許　**自力健康器**　正十二圖價

(委細內地廿六錢)　(御申込次第代引で發送す。說明は圖入天十三圓)

帝國教育會館內　東京・神田一ツ橋六九

申込所　**國民保健振興會**

(振替東京七二一七番・電話神田四一〇、四七九四番)

無代進呈

「自力健康法」を一家一冊限り無代郵送す

ハガキに申込次第

全國一流藥店にあり

總代理店大阪丹平・高橋・小林

▼女も子供も十二圓ぽつきりと使用は簡單

(委細は電話でも不用)五分か十分つづ一日卅分以上

臺灣特約販賣店

(本島第一流の藥房)

臺北市		臺北市	
永樂町一ノ二	資生堂藥舖	本町一丁目十一(代理店)	東西藥房
榮町一丁目	ヒラノ藥局	老松町二ノ十二	廣生堂藥舖
新起町二丁目	南門藥局	太平町二ノ九	山陽堂
三玉町二丁目	福田藥局	新起町三丁目	金星堂藥舖
義重町一(代理店)	基隆藥局	兒玉町六丁目	北田商店
東門町(代理店)	新原泰生堂	四ノ二(代理店)	臺藤和
三丁目	福生堂	錦町三丁目	全安堂
表町三丁目	丸三大藥房	元町三丁目五〇	春記藥房
南門町	丸三大藥房	榮町二丁目	白井藥局
本町(代理店)	保安藥房	堀江町三丁目	中央藥局
山下町一(代理店)	安藤藥局	本町(代理店)	丹滿堂
三丁目(代理店)	角谷愛國堂	白金町	三輪養元堂
郵便局前	鹽澤商會	本町(代理店)	易生堂
坤門	中村回生堂	黑金通	佐々木七福堂
關山郡關山	救及春生堂	馬公街	馬公街
馬公街	馬公街	馬公街	馬公街
馬公三八	馬公街		

ローマ、ベルリンの両市長を東京に招待

防共都市聯盟を結成

トツヒの長市木母賴

【東京八日發同盟】世界の國策の上に起つて、歩々々力強く躍上りつつある防共陣線を更に強化するため國民自身が手を執り合つて行かうと賴母木東京市長はローマ、ベルリンの兩市長を東京に招待し防共都市聯盟を結成することを決意し近くリツベルトローマ市長、ルドビーフイ、ローマ市總督にあて正式招待状を發することとなつた招待の時期はこの秋十月を選び防共二大市長は勿論相互に相會して文化、經濟、産業、都市計畫等の諸問題を討議し以て防共都市聯盟を結成し都市文化の相互交流や都市行政技術の交換、觀光團の派遣などを協議する筈である

武昌丸船渠入り

新裝後臺灣沿岸航路へ

【廈門本社支局發】最近丸尼期檢査の爲代つて基隆廈門間に就航中であつた武昌丸（二、五六八噸）は愈々明朝廈門發基隆に引續いだが、新たに東台灣航路に就航する事となり九月一日盛大なる就航式を擧行されてゐる花蓮港築港完成の日に間に合はざる爲め大阪にてドック入りをした、

廣東でも輸入統制

【廈門本社支局發】當地某所入電

傷兵保護グラフ發刊

傷兵の慰安、職業紹介その他傷兵保護の實際を百衣の勇士や國民に知らしむる爲傷兵保護院では四大陸版の「傷兵保護グラフ」を發刊し六日部内各方面に配布した（寫眞は傷兵保護グラフ）

黒色ギヤング事件

一見外一味に判決言渡

【東京八日發同盟】去る二月六日長谷川檢事の巧妙なる論告後所謂黒色ギヤング事件公判は八日東京刑事地方裁判所に開廷、勝山裁判長は午前、午後に亙り長文の理由書を朗讀み上げた後、午後二時十分被告等の關係を認めた左の如く判決言渡した、（個別略）一部に對しては、開廷の故を以て公訴棄却を言渡した、二十二名中左なるもの左の通り

懲役六年（未決七百日通算）
日本無政府共産系中央執行委員長　楠村　龍閑（三七）

死刑
同中央執行委員　一見　敏雄（三）

懲役八年（未決七百日通算）
同　五年（未決七百日通算）　相澤　倉夫（三）
同　上　入江　孔（三）
同十二年（未決八百日通算）　井上　信一（三）
同十年（未決八百日通算）　小林　一信（三）
同一年六月ニ年間執行猶豫　淺倉トクノ（三）
公訴棄却　平田陽一郎（三）

檀原文化の資料

ざつさり發見

外苑擴張の工事場から

【檀原八日發同盟】昭和十二年を記念する檀原神宮外苑擴張工事は宗教團體、大學團體等の下に着々進められてゐるが、之を進行上發掘された貴重な古代文化財料は數知れず、檀原考古學會の上代遺物研究は愈々各年代の代表的遺物の發掘を見、すなはち新收藏を加へた即ち出土品は石器時代の縄紋土器が一番多く、次の金屬時代の十個、奈良土器が合計百個、更に我が古墳上代生活樣式の各種を網羅し上代生活の實相を明にする貴重な資料を提供してゐる、次に古墳時代の土器が百數十個、平安朝時代の井戸、瓶二百五十六個等皆大なる數字に上つて居りこれら出土品を通じて檀原文化が飛鳥山東方に在り皇國創業の頃飛鳥山の麓に都を定めた日本書紀の古墳記事と日本書紀の上代生活樣式の各方面に亙る研究に一大參考資料を與へるものとして學界の注目を浴びてゐる

死に損ねた白崇禧

我が海鷲の猛爆の時

【廣州八日發同盟】去る四月二十一日我が海軍機が廣州を急襲、軍事施設、官廳、飛行場其他を爆撃し去つた際十度三、九回戰慄爆撃及び民心攪亂の爲廣州に來合せた白崇禧が危く爆死を免れた事が明かとなつた

即ち二の日海軍兵營に於て軍隊、官廳、學校に對し白崇禧は「全面戰爭と全面防衛との關の下に現代戰爭の特徴は武器のみによるものでなく、總力により決定されるものである、我は抵抗し無限の人力、物力あり」と民氣昂揚をあげてゐる最中突如の空襲に國軍狼狽、一部は身邊に落下、會場は大混亂に陷り頭が危く爆死を免れた事が明かとなつたものである

夏場所近し

番附も發表されて長期興行場所半ケ月の前景氣もあと二日とあれば相撲界隈、殊に兩國界隈、取組双葉羽黒、名寄の兩關脇を擁して大いに賑わいを呈している

今を盛りの立浪、優美咲ひ立つ大出羽の海、玉の海が必死に守ご一所ケ關等々各部屋は烈々たる申合い

みるる

【番組上位個大双葉が一丁來い！と大浪を揉んでの立浪部屋、下一所ケ關部屋に二部の番附を編く玉の海が新入幕の佐賀の花と一世烈々たる申合い】

早くも激戰を展開
青池の力闘輝く
奉納硬式庭球第二日

健民體育奉納硬式庭球大會第二日は七日午前九時から台北市榮町同會コートに於て擧行、シングルス、二次戰を行つたが學生新人の出場多く、一次戰より早くも熱戰となるところに庭戰を展開し田邊、溝次、小宮、梅谷等一流選手を失つた台灣庭球界の明日の隆盛を思はせるものがあつた、試合はこれら新人選手の活躍に興味がそそがれたが社會人選手の健鬪も亦目覺ましいものがあり、むしろ緊合にかけて若手に劣らぬものさへ見うけられた、中でも台風のオールドボーイ青池君が午後一時からの第一次戰でセット・オールの激戰を演じ更に休む間もなく二次戰で高校の後輩西村と對戰、物凄い闘志をもつてたたかつた第一セットを五一で取りながらもセット・オールの後惜敗の老練ぶりを發揮して第二セットを六一で取つて第三セットを六一で勝つて第二次戰に駒を進めたのは午後四時頃であつた

この熱戰でその時迄なる鈍腕力は若手選手の大いに學ぶべきところであつた庭戰左の如し

一次戰

田村（帝大）6-1 3 出口（同好會）
田邊（高商）6-1 1 和田（高校）
植田（高校）6-0 0 田中（農鍛）

二次戰

青池（農鍛）6-1 2 田村（帝大）
田邊（高商）6-1 1 溝次（高商）
植田（高校）6-2 2 田邊（高商）

準決勝

青池（農鍛）6-1 3 出口（同好會）
田邊（高商）6-1 1 和田（高校）

決勝

青池（農鍛）3-6 1-6 6-1 田邊（高商）

敗者戰

出口（同好會）6-1 1 植山（帝大）
北川（帝大）6-3 6-0 溝田（帝大）
和田（高校）6-1 2 田邊（高商）

準決勝

植山（帝大）6-4 6-4 大島（同好會）
金子（高商）6-1 4 大島（同好會）
植田（高校）6-2 6-1 田邊（高商）

決勝

植山（帝大）6-3 6-4 大島（同好會）
金子（高商）6-3 6-2 植田（高校）

シングルス二次戰

荒（高校）6-1 1 田邊（高商）

選抜圍碁リーグ戰（第十局）

本社主催

二段　矢野益義
初段　松林茂比古

一二三四五六七八九十十一十二十三十四十五十六十七十八十九

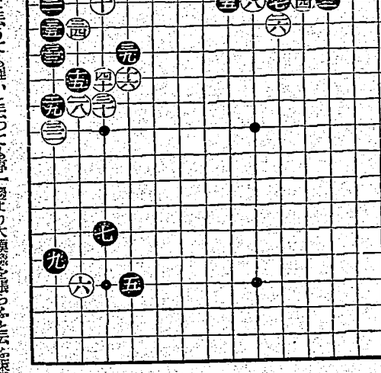

享保仇討　譽の貞婦

一龍齋貞鏡演

(4)　丸岡三樹三繪

藝の德(四)

さて山本舍人は、名主某良十兵衛の肝煎りで、此度いよ〳〵亭子屋の跡取といふことになつて家族は喜兵衛の長屋を引拂ひ、この組古場に引移つて、表へ藤本源吉道場南所、松源寺と認めた看板を出しました。差當り名主の子供二人が上つたが、舍人はこの二人さへ面倒を見れば、家計は全部米良方で見て呉れるのでございますが、手習ひの師匠を始めた以上、二人や三人では滿合がない、そこで例の喜兵衛が諸刀を奪走して筆子を集めましたから忽ち三十人の弟子が出來た。男と女と區を分けて男の方は舍人が教へ、女の方は妻女の傳馬が教へる、よく面倒を見るから自然と子供も親を慕ふ様になつて、舍人と子供が遊びに行く時には手をついてお師匠をし

「阿母さん行つて參ります」

「阿母さん行つて參ります」

といふ、お師匠にも挨拶をするやうになりました、それで親達もなか〳〵（親）では評判の高い人で

「へえさうかい。それならこの方が本職なんだね」

などと感心をしてをりまするとこの話を耳にした米良十兵衛、早速舍人を呼んで

「時に山本氏、其許は（親）を使ひなさるさうだね」

「左樣、手前はもと本多家十郎の家にて、神陰流の指南を致してをりましたが、浪人をして以後久しく竹刀を取りませんから、今日は久しぶりにて（親）で（親）を使つてをりました」

「さうですか、それでは手習ひより（親）の方が本職だ。一つ（親）の指南を御願ひなさいまし、また武藝は盛んなので、殊に此辺は武家方の多い處であるから、きつと入門者も多い事と思ふ。早速この襖さに道場を建てて差上げませう」

と茲で又道場を建てた。七間四方で立派な（親）、表看板には「神陰流（親）指南所、大和國人山本舍人政房」と大書して掲げました。

勿論部山の山本舍人と云へば、

秋の王座も農專か
覇者を脅かしたOB鐵
豪雨に狙まれた三CTBの活躍

▲上下本大會における各チームの戰績から秋例く本シーズンの展望を試みたい

一般部

農專—三C

決勝戰前の展望は正に五分と五分個人技から云へば當然三Cに軍配が揚るべきであつたがこの一戰はラガーマッチに於ける十五人の戰

奉納試合から秋への展望……(上)

高商の優勢は既報の如くであるが、その中心選手の穴を、共に北一中から若き新鋭たる選手を迎へて埋め、却つて新鮮な氣力を漲らして居れば、一方OB團に三Cが農專から自慢の名選手、山川、上田、田中を招聘から台風、永江、野、岡部等を、更に北一中から大貫、武部と精鋭を揃り、寄合世帶乍ら結に見る强力フィフティフォーを以て、自信滿々顏負けの攻撃陣へを試みれば、中堅選手を多く擁する三Cに於ては出場を危ぶまれた古參選手數名が、除隊の松村、川原、今村をも一緒に立てて參加し大會に相當彩を添へた

二Cの華かなプレイに對する高校の將外れ乍らも强烈な防戰があつたが、惜それだけの事で、高校の壯烈な戰意も觀客を感激したプレイには遠く及かない、嚊後半第二戰潮發の中で最後迄ファイトを燃して自重を忘れ、全力を傾倒したTB兩ウイングに決定力が加はればお秋の王座もこのチームのものとならう

三Cの主なる顏觸れは、大貫、永江の兩雄なるHBトリオに石橋、目黒、野田のTBに佐久山ロードBに笹ヘる事まれたバックラインも第一下にその實力を發揮されて居り、殊にスクラムサイドの强味、加へて金井、丸山等の堅れを知らぬFWの動きはバック前田、西村（帝大）、栗栖、小坪（農鍛）、吉野（高商）、秋原（同好會）等の强力FWの前に對抗の羽根、落方脇の檜、細川原、今村をも一緒に立てて參加し大會に相當彩を添へた

二Cの華かなプレイに對する高校の將外れ乍らも强烈な防戰があつたが、惜それだけの事で、高校の壯烈な戰意も觀客を感激したプレイには遠く及かない、嚊後半第二戰潮發の中で最後迄ファイトを燃して自重を忘れ、全力を傾倒したTB兩ウイングに決定力が加はればお秋の王座もこのチームのものとならう

三Cの主なる顏觸れは、大貫、永江の兩雄なるHBトリオに石橋、目黒、野田のTBに佐久山ロードBに笹ヘる事まれたバックラインも第一下にその實力を發揮されて居り、殊にスクラムサイドの强味、加へて金井、丸山等の堅れを知らぬFWの動きはバック前田、西村（帝大）、栗栖、小坪（農鍛）、吉野（高商）、秋原（同好會）等の强力FWの前に對抗の羽根、落方脇の檜、細川原、今村をも一緒に立てて參加し大會に相當彩を添へた

▲後半に續く

北崎五段(柔)惜敗
大日本演武會臺灣代表

大日本演武會（會長第四、十二回天覽武會）を始め第五回大日本武德會臺灣支部（會長臺灣總督）主催の第二回臺灣演武會は、去る五日午前八時から總督官邸前廣場に於て擧行されたが、總督官邸下には他日午前十時頃から總督官邸に御臨場遊ばされた後援會長なる官吏を始め、多數の觀覽者が詰めかけ觀覽した。

當日の參加團體は次の如くであつた。

▲第一次戰

警察（臺北）16—0 高砂
警察（臺北）17—8 臺銀
三C 37—6 高校

▲決勝戰

警察 18—0 三C

▲今年の春季ラグビーは臺銀警察高商兩校チームが覇を爭つて熱々々の試合を續けて居るが、出場の臺銀選手は何れも一流選手揃ひで、殊に警察の如きは、嘗つて大會に出場した事ある者が多數を占めて居り、其の三選手が渾然の一體となつて今回バックから味、岡、浜田、日高、小林、平田、河田、日高、小林、鬼丸、有馬、伊東、地福岡等を下Wから福島、中村、高橋、一ノ瀬、沖原、吉田兄弟、立山、山口、堀岡、杉田、關野、大軍等を擧げて殊に強力の攻撃を誇つて居るが、出場の臺銀選手は何れも一流選手揃ひで、殊に警察の如きは、嘗つて大會に出場した事ある者が多數を占めて居り、其の三選手が渾然の一體となつて今回バックから味、岡、浜田、日高、小林、平田、河田、日高、小林、鬼丸、有馬、伊東、地福岡等を下Wから福島、中村、高橋、一ノ瀬、沖原、吉田兄弟、立山、山口、堀岡、杉田、關野、大軍等を擧げて殊に強力の攻撃を誇つて居るが、出場の臺銀選手は何れも一流選手揃ひで、殊に警察の如きは、嘗つて大會に出場した事ある者が多數を占めて居り、其の三

（第三種郵便物認可）

デ盃參加不可能
勝田會長山岸問題經緯發表

デ盃參加に關聯されて居た山岸二郎選手の渡米入りが正式に決定したは既報の通りであるが決定當日日本蹴球協會會長勝田永吉氏は日本蹴球協會臺灣支部代表委員會を開催、我が國の態度決定を前に當つたが席上一のホープ山岸の海外入り決定と共に關西側の國內選考參加は全く不可能の形となつたが勝田會長は直ちに快諾、山岸君はテニスをやらないことを條件として旭ガラスに入社したため直ちに旭ガラスの山田社長と交渉、山岸君のテニス界に於ける地位並にデ盃戰が控らう國際競技などに就き話つた擧二月中旬の第二回目の會議に於て同社長も山岸君の出場を快諾致會長も亦山岸君の渡米を快諾致會長も亦山岸君の渡米を快諾致會長も亦山岸君の渡米を快諾

北崎五段(柔)惜敗
大日本演武會臺灣代表

大日本演武會（會長第四、十二回天覽武會）を始め第五回大日本武德會臺灣支部（會長臺灣總督）主催の第二回臺灣演武會は、去る五日午前八時から總督官邸前廣場に於て擧行されたが、總督官邸下には他日午前十時頃から總督官邸に御臨場遊ばされた後援會長なる官吏を始め、多數の觀覽者が詰めかけ觀覽した。

當日の參加團體は次の如くであつた。

▲第一次戰

警察（臺北）16—0 高商
警察（臺北）17—8 臺銀
三C 37—6 高校

▲決勝戰

警察 18—0 三C

▲今年の春季ラグビーは臺銀警察高商兩校チームが覇を爭つて熱々々の試合を續けて居るが、出場の臺銀選手は何れも一流選手揃ひで、殊に警察の如きは、嘗つて大會に出場した事ある者が多數を占めて居り、其の三

（第三種郵便物認可）

キユーピー
マヨネーズ
體位向上
美味榮養の
サラダ料理を
召上れ

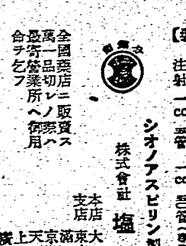

ジエルゼーデーマン
内燃機關・發電機
絶對安全
他機ニ比シ燃料消費量驚異的絶對少
一時間一馬力當リ一錢強
名古屋市中區流川町一
一手販賣
中京商會
カタログ進呈
電話中四三一四番

【カタログ贈呈】
大量製産・在庫豊富
大阪市北區梅田一丁目
株式會社
山岡發動機
臺北支店
電話西梅北五〇六番
本社・大阪市北區梅田一丁目

新品春夏向綿製長ズボン（大中小國民服下さい）
青年向ホームス　三圓五十錢
昭和セル色無地　三圓八十錢
地下足袋
A 品　一四五錢
B 品　一四二錢
C 品　八十八錢
三年生　一圓五十錢
四年生　一圓六十錢
◉中古純綿霜降小倉學生服（洗濯修理濟）
五、六年生　一圓七十錢
高等用　一圓八十錢
二年生　一圓三十錢
御指定
在郷軍人
靴
青年團
A品一足　二圓
B品一足　一圓八十錢
C品一足　一圓五十錢
新品雜紗ゲートル
黒編上靴
一號品　五圓五十錢
二號品　四圓八十錢
三號品　四圓五十錢
地方品總革製短靴（敬老號）
最上品　四圓五十錢
上品　三圓五十錢
中古總革製短靴
學生向最高品（八文ヨリ九文七分マデ）
最上品　三圓
上品　二圓
名古屋市中區流川町一
一手販賣
中京商會
カタログ進呈
電話中四三一四番

動脈硬変
高血壓
腦溢血
狹心症

ルミロスセル
血壓異常の季節に
安全感の確保
動脈硬化を招き易き初老期社會人士の血壓異常は、特に陽春の氣溫變調季に際し往々恐るべき……腦溢血・狹心症發作の誘因となる。
偏頭痛・眩暈・耳鳴・心悸亢進
眼華閃發・指端痙攣・倦怠感等
高血壓の危險症狀に對し、正しき血壓劑ハセスロールの應用は速かに血壓を生理的自然位に調整し明朗なる生活の安全感を保持せしむ
ハセスロールは血壓を支配する生命神經に直接作用して血流を圓滑ならしめ自然且つ溫和、持續的に血壓を生理的正位に維持せしむる作用を認められる。
ハセスロールは危險度の高血壓を下降せしむると共に低血壓は自然位迄引き上ぐる獨特の調整作用を有す。正しき血壓劑として推賞せらるゝ所以なり。
【包裝】
錠劑　五〇錠　一·〇〇　一〇〇錠　一·八〇
粉末　三瓦　一·〇〇　五瓦　一·八〇
注射　一cc　一·八〇　一cc　一·八〇（各賣特許製藥店に於る）
シオノアスピリン製造元
株式會社　塩野義商店
本店　大阪市東區道修町
支店　東京市日本橋區本町
滿洲國奉天松島町
京城府黃金町一丁目
天津日界街
上海西華德路
廣東文德路東堤分局